ОТЧЕТ ИСПОЛНИТЕЛЬНОГО ОРГАНА АССОЦИАЦИИ САМОРЕГУЛИРУЕМАЯ ОРГАНИЗАЦИЯ «БАЛТИЙСКОЕ ОБЪЕДИНЕНИЕ ПРОЕКТИРОВЩИКОВ»

ЗА 2018 ГОД

АССОЦИАЦИЯ САМОРЕГУЛИРУЕМАЯ ОРГАНИЗАЦИЯ «БАЛТИЙСКОЕ ОБЪЕДИНЕНИЕ ПРОЕКТИРОВЩИКОВ»

Некоммерческое партнерство «Балтийское объединение проектировщиков» учреждено 15 октября 2008 года.

5 ноября 2009 года партнерству присвоен статус саморегулируемой организации, основанной на членстве лиц, осуществляющих подготовку проектной документации (регистрационный номер в государственном реестре – СРО-П-042-05112009).

9 марта 2016 года Некоммерческое партнерство «Балтийское объединение проектировщиков» переименовано в Ассоциацию саморегулируемая организация «Балтийское объединение проектировщиков» (далее – Ассоциация, Ассоциация СРО «БОП»)

Сегодня Ассоциация объединяет **856** компаний, среди которых представители крупного, среднего и малого бизнеса.

СТРУКТУРА АССОЦИАЦИИ

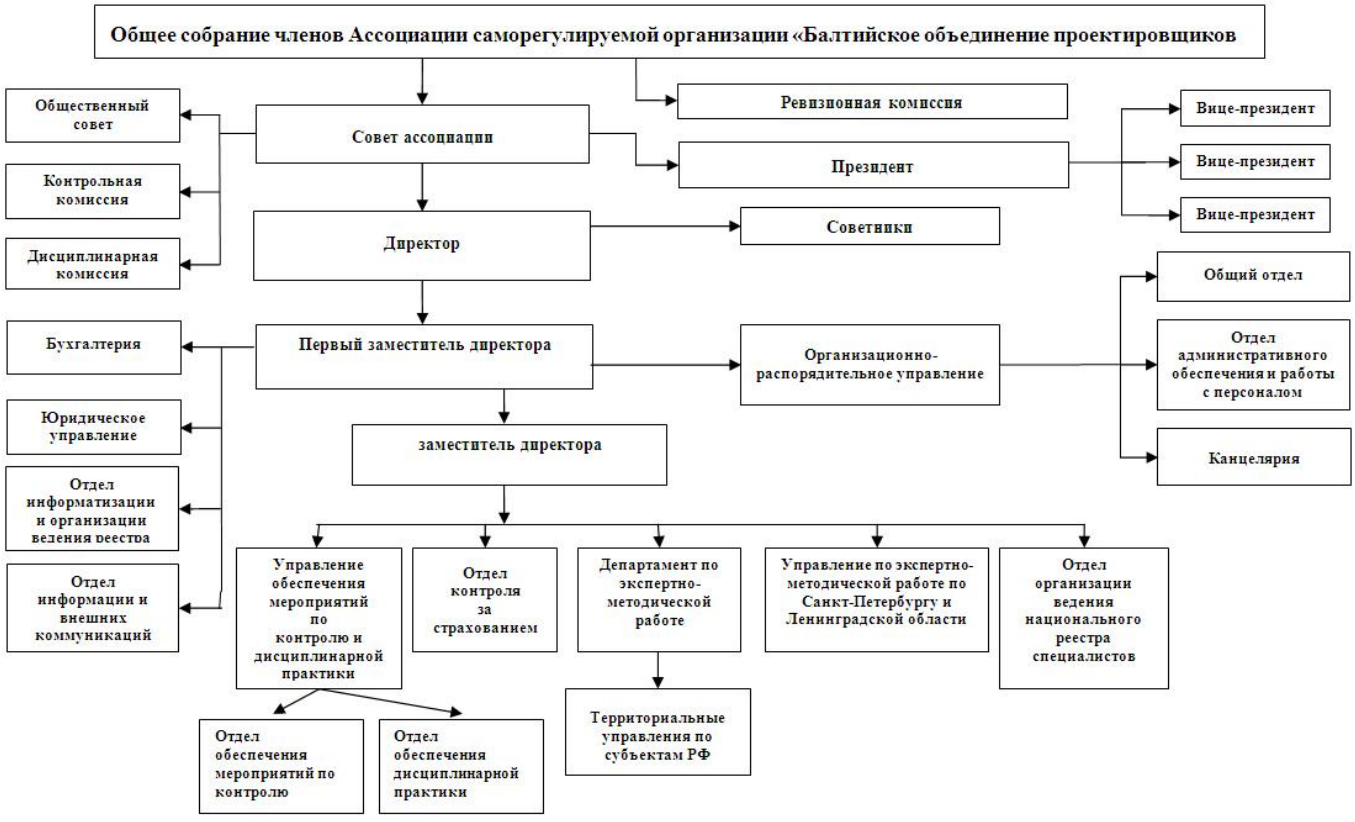

ИТОГИ РАБОТЫ ИСПОЛНИТЕЛЬНОГО ОРГАНА в 2018 году

Директор

Единоличным исполнительным органом Ассоциации является Директор Ассоциации. К компетенции Директора относятся все вопросы руководства текущей деятельностью Ассоциации, за исключением вопросов, отнесенных к компетенции Общего собрания членов Ассоциации, Совета Ассоциации, Общественного совета.

ЖУРАВЛЁВ Александр Александрович

Доктор технических наук, профессор, генерал-майор в отставке.

Почетный энергетик Российской Федерации, член Союза энергетиков Северо-Запада России, член Российского научно-технического общества энергетиков и электротехников. Профессор кафедры Северо-Западного института Российской академии народного хозяйства и государственной службы при Президенте РФ.

Директор осуществляет руководство текущей деятельностью Ассоциации, организует выполнение решений Общего собрания членов Ассоциации и Совета Ассоциации.

Директор Ассоциации осуществляет следующие функции:

- руководит работой Ассоциации в соответствии с его программами и планами в пределах утвержденной Советом Ассоциации сметы;
- самостоятельно совершает сделки, иные юридические действия и акты, самостоятельно распоряжается имуществом Ассоциации;
- представляет Ассоциацию во всех государственных органах, учреждениях и организациях, в отношениях со всеми третьими лицами, как в Российской Федерации, так и за её границами;
- открывает расчетный и иные счета Ассоциации в банках;
- издает приказы, распоряжения, дает указания, обязательные для исполнения работниками Ассоциации, утверждает правила внутреннего трудового распорядка и обеспечивает их соблюдение;
- по согласованию с Председателем Совета Ассоциации определяет организационную структуру Ассоциации и утверждает штатное расписание дирекции Ассоциации, филиалов и представительств (обособленных подразделений) при их наличии;
- утверждает должностные инструкции работников Ассоциации, положения об оплате труда и премировании, о внутреннем трудовом распорядке, и другие локальные акты, регламентирующие условия труда работников Ассоциации;
- с предварительного согласия Совета Ассоциации принимает на работу и увольняет с работы заместителей Директора и Главного бухгалтера Ассоциации, руководителей подразделений, и представительств;
- принимает на работу и увольняет работников Ассоциации, применяет к ним меры дисциплинарного воздействия в соответствии с законодательством Российской Федерации о труде;

- обеспечивает выполнение решений Общего собрания членов Ассоциации и Совета Ассоциации и несет ответственность за деятельность Ассоциации перед Общим собранием членов Ассоциации и Советом Ассоциации;
- организует ведение бухгалтерского и налогового учета и отчетности Ассоциации, несет ответственность за ее достоверность;
- представляет на утверждение Совета Ассоциации годовой отчет и баланс Ассоциации;
- обеспечивает выполнение обязательств Ассоциации перед бюджетом и контрагентами по хозяйственным договорам;
- принимает решения о предъявлении от имени Ассоциации претензий и исков к юридическим и физическим лицам и об удовлетворении претензий, предъявляемых к Ассоциации;
- утверждает договорные цены на услуги;
- совместно с Советом Ассоциации обеспечивает подготовку и проведение Общих собраний членов Ассоциации;
- организует техническое обеспечение работы Общего собрания членов Ассоциации и Совета Ассоциации;
- осуществляет контроль за рациональным и экономным использованием материальных, трудовых и финансовых ресурсов;
- в пределах своей компетенции обеспечивает соблюдение законности в деятельности Ассоциации;
- решает другие вопросы текущей деятельности Ассоциации.

ОБЩЕСТВЕННАЯ ДЕЯТЕЛЬНОСТЬ АССОЦИАЦИИ

Ассоциация СРО «БОП» принимает активное участие в общественной деятельности, взаимодействуя как с всероссийскими, так и с региональными общественными организациями и объединениями. Ассоциация сотрудничает со следующими организациями и объединениями:

- ***Национальным объединением изыскателей и проектировщиков (НОПРИЗ)***

За отчетный период руководство Ассоциации принимало участие в следующих официальных мероприятиях НОПРИЗ:

- Всероссийском съезде НОПРИЗ 26 апреля 2018 года;

- Окружных конференциях НОПРИЗ по Северо-Западному федеральному округу: 22 февраля, 28 марта, 21 августа, 2 октября, 18 октября 2018 года.

- ***Российским Союзом строителей (РСС)***

10 мая 2018 года в Санкт-Петербурге было проведено выездное заседание Комитета по энергоресурсосбережению РСС под председательством профессора Ю.И. Солуянова и при участии членов Комитета, представителей Комитетов по энергетике Санкт-Петербурга и Ленинградской области, Центра по энергосбережению Санкт-Петербурга. Участие в организации заседания принял А.А. Журавлев. На заседании рассматривались вопросы выполнения плана работы, а также возможное снижение нормативных показателей по электрическим нагрузкам при проектировании общественных зданий (детских садов, школ).

- ***Санкт-Петербургской торгово-промышленной палатой***

Президент Ассоциации СРО «БОП» А.Н. Вихров – член Совета СПб ТПП, председатель Комитета по предпринимательству в сфере жилищно-коммунального хозяйства.

В рамках деятельности СПб ТПП руководством Ассоциации осуществляется разработка предложений по совершенствованию действующей и формирующейся нормативной базы в области строительства, архитектурно-строительного проектирования и инженерных изысканий; участие в осуществлении общественной экспертизы проектов нормативно-правовых актов; взаимодействие с органами государственной власти по вопросам развития отрасли; подготовка предложений по организации и участию в работе профильных мероприятий по проблемам строительной отрасли.

- ***Северо-Западным региональным центром АВОК***

Совместная деятельность Ассоциации и НП «АВОК СЕВЕРО-ЗАПАД» заключается в рассмотрении новых нормативно-методических документов, проведении конференций, совместной работе в НОПРИЗ, НОЭ и их комитетах, подготовке публикаций в журнал «Инженерные системы», издаваемый НП «АВОК СЕВЕРО-ЗАПАД».

ОРГАНИЗАЦИЯ ПРОФИЛЬНЫХ МЕРОПРИЯТИЙ

Ассоциация СРО «БОП» выступила соорганизатором **цикла бесплатных семинаров** для руководителей и специалистов компаний, входящих в состав СРО, по наиболее острым вопросам реформы ценообразования в строительстве.

Семинары прошли в Санкт-Петербурге 20 февраля, 17 и 19 апреля (на тему «Реформа системы ценообразования в строительстве»), 24 апреля и 15 мая 2018 года (на тему «Экспертиза проектно-сметной документации (ПСД). Позиции Главгосэкспертизы, Государственной экспертизы СПб и ЛО. Обзор новых требований, анализ изменений, произошедших в 2017 году и ожидаемых в 2018 году»).

28 сентября 2018 года в Санкт-Петербурге состоялась **IX Всероссийская научно-практическая конференция «Российский строительный комплекс: повседневная практика и законодательство»**, соорганизатором которой выступила Ассоциация СРО «БОП».

Конференции прошла при поддержке федеральных и региональных органов государственной власти, профильных национальных объединений, общественных организаций, саморегулируемых организаций и компаний строительного комплекса. Участие в мероприятии приняли более 800 представителей строительного комплекса из 42-х регионов страны.

В рамках деловой программы конференции была организована секция «Перспективы и стратегические инициативы развития энергетического комплекса России: Энергоэффективность. Экология. Инновации. Технологический прорыв». Модератором секции выступил вице-президент, руководитель аппарата НОЭ Л.Ю. Питерский. Активное участие в организации и работе секции принял директор Ассоциации СРО «БОП» А.А. Журавлев.

Членам Ассоциации была предоставлена возможность бесплатного участия в мероприятии.

ЮРИДИЧЕСКОЕ УПРАВЛЕНИЕ

Одним из направлений деятельности Юридического управления в 2018 году стала разработка внутренних документов Ассоциации саморегулируемая организация «Балтийское объединение проектировщиков».

В 2018 году Федеральной службой по экологическому, технологическому атомному надзору внесены в государственный реестр саморегулируемых организаций сведения о нижеследующих внутренних документах Ассоциации СРО «БОП»:

1. Положение о мерах дисциплинарного воздействия Ассоциации саморегулируемая организация «Балтийское объединение проектировщиков»;

2. Положение о проведении саморегулируемой организацией анализа деятельности членов Ассоциации саморегулируемая организация «Балтийское объединение проектировщиков» на основании информации предоставляемой ими в форме отчетов;

3. Требования к страхованию гражданской ответственности в случае причинения членами Ассоциации саморегулируемая организация «Балтийское объединение проектировщиков» вреда вследствие недостатков работ по подготовке проектной документации.

В целях выполнения требования части 5 статьи 55.18 Градостроительного кодекса Российской Федерации Юридическим управлением направляются в Ростехнадзор сведения о размерах сформированных Ассоциацией СРО «БОП» компенсационных фондов (компенсационного фонда возмещения вреда и компенсационного фонда обеспечения договорных обязательств).

Сформирован и направлен в Министерство юстиции Российской Федерации отчет о деятельности некоммерческой организации в 2017 году.

В повседневной практике Юридическое управление осуществляет:

- подготовку ответов на обращения, поступающие в адрес Ассоциации СРО «БОП» от членов саморегулируемой организации, государственных органов, учреждений и иных организаций;

- составление и правовую экспертизу гражданско-правовых договоров, заключаемых Ассоциацией СРО «БОП»;

- претензионно - исковую работу (представление интересов Ассоциации СРО «БОП» в Арбитражном суде, в том числе, подготовка и направление в суд исковых заявлений; отзывов на исковые заявления, ходатайств (заявлений), а также дополнительных документов, запрашиваемых судом; подготовка и направление в суд апелляционных и кассационных жалоб и отзывов на жалобы; присутствие на судебных заседаниях, исполнительное производство);

- юридическое сопровождение деятельности внутренних структурных подразделений и специализированных органов Ассоциации СРО «БОП» посредством устных и письменных консультаций, подготовки и согласования документов, составляемых внутренними структурными подразделениями Ассоциации СРО «БОП»;

- заказ выписок, содержащих сведения об Ассоциации СРО «БОП», из государственного реестра саморегулируемых организаций;

- подготовку и правовое обеспечение проведения общего собрания членов Ассоциации СРО «БОП», заседаний Совета Ассоциации СРО «БОП», а также деятельности иных органов управления Ассоциации.

ДЕПАРТАМЕНТ ПО ЭКСПЕРТНО-МЕТОДИЧЕСКОЙ РАБОТЕ И УПРАВЛЕНИЕ ПО ЭКСПЕРТНО-МЕТОДИЧЕСКОЙ РАБОТЕ ПО САНКТ-ПЕТЕРБУРГУ И ЛЕНИНГРАДСКОЙ ОБЛАСТИ

Департамент по экспертно-методической работе осуществляет организацию приема от юридических лиц и индивидуальных предпринимателей, работающих в сфере архитектурно-строительного проектирования, заявлений о приеме в члены СРО, о внесении изменений в сведения, содержащиеся в реестре членов Ассоциации и необходимых документов, а также выполняет разработку методических рекомендаций по вопросам, связанным с членством в саморегулируемой организации.

В 2018 году работниками Департамента по экспертно-методической работе принято и направлено на рассмотрение Совета Ассоциации 156 заявлений о приеме в члены. На основании решений Совета Ассоциации, в состав Ассоциации СРО «БОП» по состоянию на 23.10.2018 принято 856 юридических лиц и индивидуальных предпринимателей.

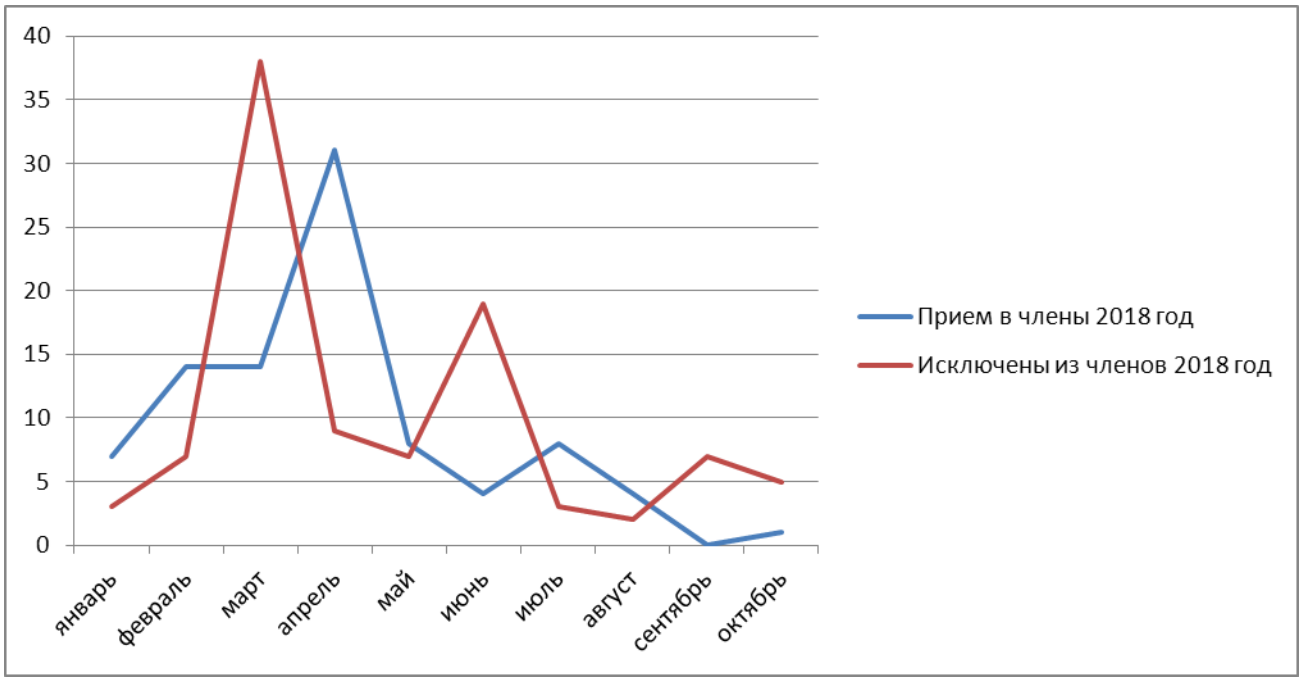

В 2018 году 3 члена Ассоциации исключены в связи с ликвидацией юридического лица, 36 членов Ассоциации исключены в связи с подачей заявления о добровольном прекращении членства из-за прекращения своей деятельности или по иной причине, 71 член Ассоциации исключены в связи с нарушением порядка уплаты ежегодного членского взноса, 2 члена Ассоциации исключены по иной причине.

ОТДЕЛ ИНФОРМАТИЗАЦИИ И ОРГАНИЗАЦИИ ВЕДЕНИЯ РЕЕСТРА

К компетенции отдела относятся:

- обеспечение функционирования комплекса технических и программных средств автоматизации деятельности Ассоциации;
- централизованное ведение Реестра членов саморегулируемой организации, обеспечение доступа к информации о членах, обязательной к раскрытию в порядке и объеме, устанавливаемом в соответствии с законодательством РФ и Положением об информационной открытости Ассоциации СРО «БОП», а также выполнение мероприятий, предусмотренных законодательством для обеспечения конфиденциальности;
- своевременное уведомление органа надзора за саморегулируемыми организациями о решениях, принятых Советом Ассоциации, в случаях и по основаниям, предусмотренным Градостроительным кодексом Российской Федерации;
- контроль за соблюдением информационной безопасности в области информационных систем и телекоммуникаций;
- проработка перспективных направлений развития в сфере компьютеризации.

В 2018 году по состоянию на октябрь месяц в Реестр членов Ассоциации были внесены данные по 420 организациям и индивидуальным предпринимателям.

В состав Ассоциации СРО «БОП» за отчетный период вступило 156 новых членов. Общее количество членов Ассоциации на 23 октября 2018 года – 856 организаций и индивидуальных предпринимателей.

Региональный состав членов Ассоциации СРО «БОП»

В состав Ассоциации входят компании-представители более 60 регионов России. Наибольшее представительство имеют организации из Санкт-Петербурга (498 компаний), Ленинградской области (34 компании), Москвы и Московской области (75 компаний), Ставропольского края (17 компаний), Мурманской области (10 компаний), Иркутской области (25 компаний), Калининградской области (13 компаний), Вологодской области (9 компаний), Республики Башкортостан (10 компаний).

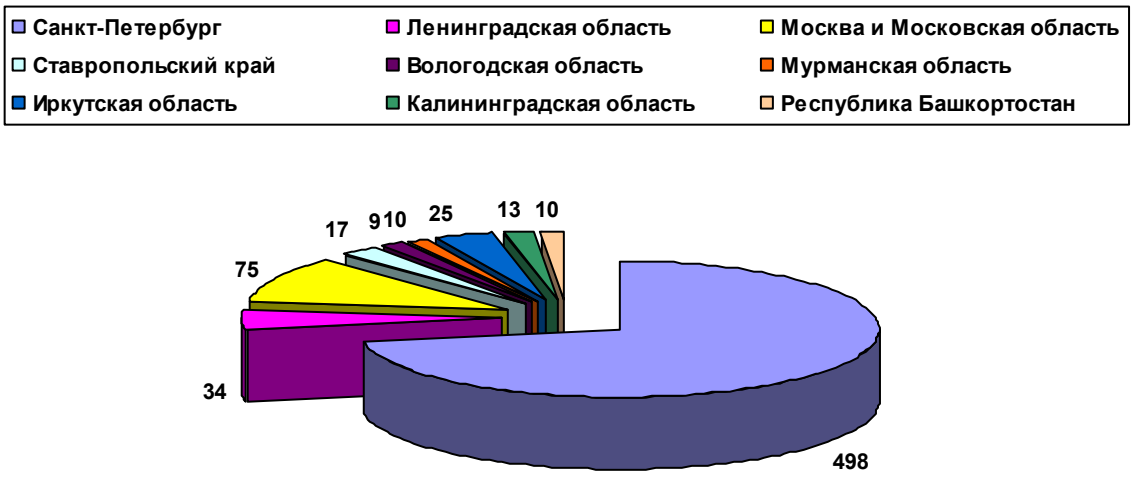

В 2018 году (по состоянию на 23.10.2018 г.) членам Ассоциации выдана 2451 выписка из реестра членов Ассоциации.

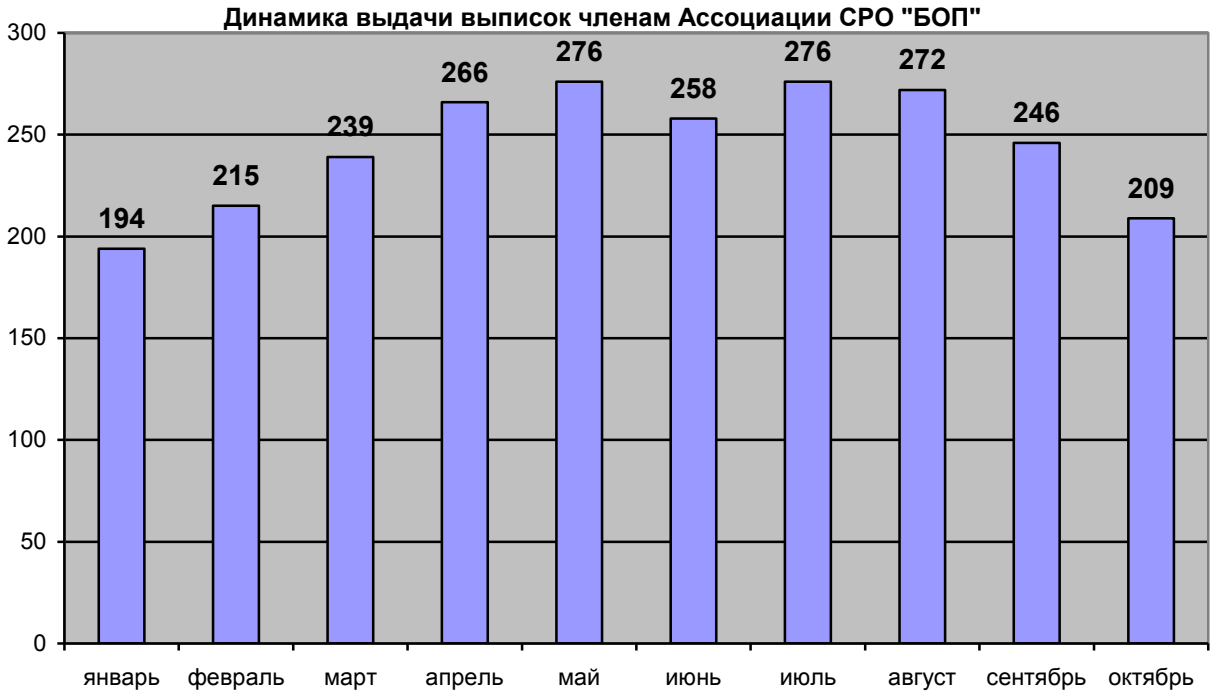

БУХГАЛТЕРИЯ

В задачи отдела бухгалтерии входит учет поступающих доходов, в том числе, членских и вступительных взносов, финансирование и учет финансирования расходной части в соответствии с утвержденной сметой, организация и ведение бухгалтерского и налогового учета в соответствии с требованиями законодательства Российской Федерации.

Основными задачами бухгалтерского учета Ассоциации являются:

1. формирование полной и достоверной информации о деятельности организации и ее имущественном положении, используемой внутренними и внешними пользователями бухгалтерской информации;
2. обеспечение информацией, необходимой для контроля за соблюдением законодательства Российской Федерации при осуществлении организацией хозяйственных операций и их целесообразностью, наличием и движением имущества и обязательств, использованием материальных, трудовых и финансовых результатов в соответствии с утвержденными нормами, нормативами и сметами;
3. предотвращение отрицательных результатов хозяйственной деятельности и выявление внутрихозяйственных резервов, обеспечение ее финансовой устойчивости.

Организация ведет бухгалтерский учет активов, обязательств и хозяйственных операций способом двойной записи в соответствии с принятым Рабочим планом счетов бухгалтерского учета.

Документирование хозяйственных операций и документооборот в Ассоциации осуществляется на основании нормативных документов. Все хозяйственные операции, проводимые Ассоциацией, оформляются оправдательными документами, на основании которых ведется бухгалтерский учет.

Членские и вступительные взносы являются одними из основных источников формирования имущества и финансовой основы деятельности Ассоциации, направленной на достижение целей предусмотренных Уставом Ассоциации.

Диаграмма поступления членских и вступительных взносов в 2018 году и расходов за 2018 год (в тыс. руб.)

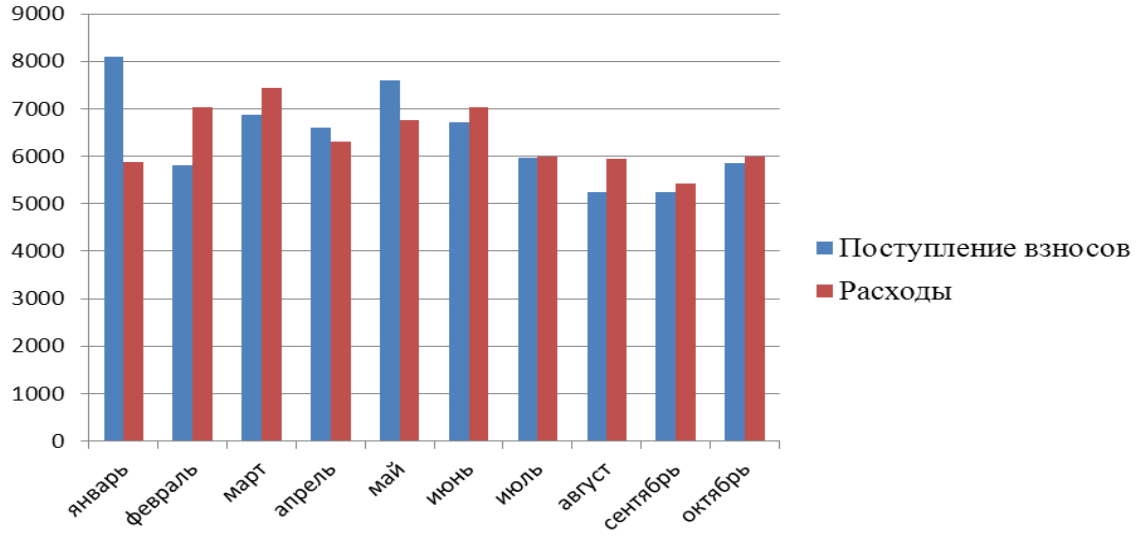

Высокое поступление взносов в январе 2018 года обусловлено одновременной оплатой членских взносов за весь год, а заметное повышение поступления взносов в июне обусловлено тем, что многие организации воспользовались поквартальной рассрочкой.

К расходам Ассоциации СРО «БОП» относятся:

- Расходы на оплату труда – 27,4%;
- Аренда – 11,8%;
- Капитальные вложения – 0,7%;
- Взносы в национальное объединение саморегулируемых организаций – 5,5%;
- Расходы на служебные командировки – 4,6%;
- Расходы на приобретение материалов, оказания услуг, и выполнение работ – 37%;
- Отчисления и налоги – 13%.

Статьи затрат в %

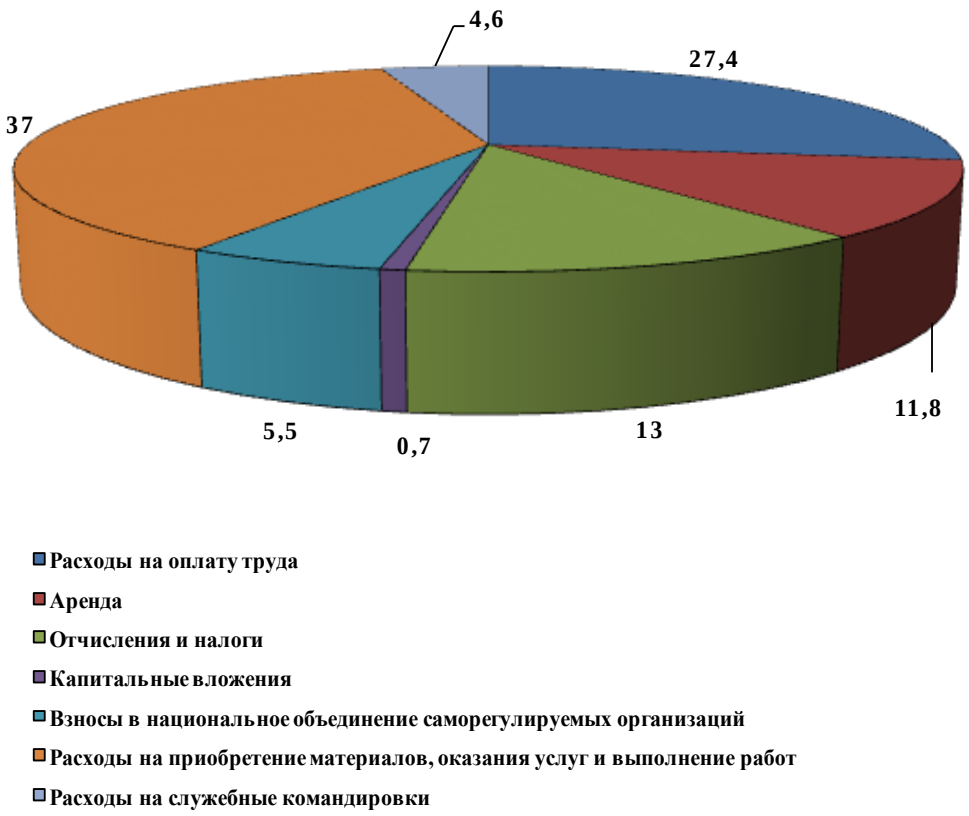

Компенсационный фонд возмещения вреда (КФ ВВ) Ассоциации СРО «БОП» формируется из средств участников Ассоциации и служит для покрытия убытков, причиненных любым участником СРО в результате своей профессиональной деятельности. Компенсационный фонд является резервным фондом в случаях, если суммы страховых выплат оказывается не достаточно для покрытия официально признанной суммы возмещения.

Компенсационный фонд обеспечения договорных обязательств (КФ ОДО) формируется в целях обеспечения имущественной ответственности членов Ассоциации по обязательствам, возникшим вследствие неисполнения или ненадлежащего исполнения ими обязательств по договорам подряда, заключенным с использованием конкурентных способов заключения договоров. Фонд формируется Ассоциацией на основании заявлений о намерении

членов принимать участие в заключении договоров подряда с использованием конкурентных способов заключения договоров, в зависимости от уровня ответственности члена СРО.

Диаграмма компенсационных фондов возмещения вреда и обеспечения договорных обязательств за 2018 г.

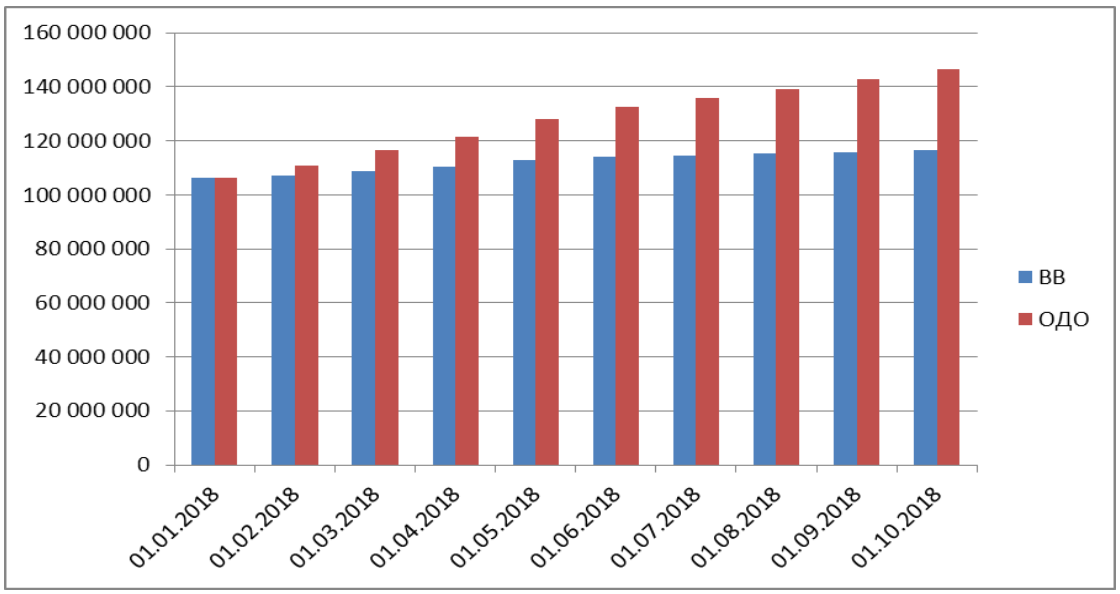

Из диаграммы виден ежемесячный прирост компенсационных фондов. Размеры компенсационных фондов на 01.11.18 составили: возмещения вреда – 116 424 060 рублей, обеспечения договорных обязательств – 146 558 104 рублей.

ОРГАНИЗАЦИОННО-РАСПОРЯДИТЕЛЬНОЕ УПРАВЛЕНИЕ

В 2018 году Управлением решались следующие задачи:

- Работа по ежедневному приему, регистрации, распределению входящей корреспонденции, обработке и отправке исходящей корреспонденции:

1) За отчетный период зарегистрировано, обработано, распределено писем исходящей корреспонденции, а также отправлено писем почтой России – 2584;

2) Зарегистрировано входящей корреспонденции – 873;

- Организация делопроизводства и протокольного обеспечения подготовки и проведения заседаний коллегиальных органов управления Ассоциация СРО «БОП»:

- подготовка, оформление и ведение реестра протоколов заседаний коллегиальных органов Ассоциации. Общее количество оформленных протоколов – 251 протокол Совета Ассоциации и 1 протокол Общего собрания членов;

- оформлено 223 выписки из решений коллегиальных органов Ассоциации;

- оформлены 44 заверенные выписки из государственного реестра саморегулируемых организаций в области инженерных изысканий, архитектурно-строительного проектирования, строительства, реконструкции, капитального ремонта объектов капитального строительства;

- организована работа по подготовке и оформлению протоколов оперативных совещаний исполнительного органа Ассоциации;

- Организация и ведение кадрового делопроизводства;
- Обеспечение административной деятельности Ассоциации;
- Организация хозяйственного и материально-технического обеспечения деятельности Ассоциации;
- Осуществление контроля за соблюдением правил внутреннего трудового распорядка, а также правил и норм охраны труда, пожарной безопасности;
- Формирование, хранение, учет и использование архива Ассоциации.

УПРАВЛЕНИЕ ОБЕСПЕЧЕНИЯ МЕРОПРИЯТИЙ ПО КОНТРОЛЮ И ДИСЦИПЛИНАРНОЙ ПРАКТИКЕ

Отдел обеспечения мероприятий по контролю создан в целях обеспечения деятельности Контрольной комиссии Ассоциации СРО «БОП».

Отдел осуществляет контроль за деятельностью членов Ассоциации СРО «БОП» в части соблюдения ими требований к членству в СРО, а также организацию работы по рассмотрению результатов мероприятий по контролю и применения мер дисциплинарной ответственности к членам СРО за выявленные в ходе мероприятий контроля нарушения.

В период с 01 января по 01 октября 2018 года отделом было обеспечено проведение **713** проверок: **638** плановых проверок и **75** внеплановых камеральных проверок в части соблюдения Положения о членстве в Ассоциации СРО «БОП».

Результаты контрольных мероприятий
в период с 01 января по 01 октября 2018 года

Проверки	АССОЦИАЦИЯ СРО «БОП»		
	Всего организаций	Соответствует	Частично не соответствует
Плановые	638	45%	55%
Внеплановые	75	40%	60%

Результаты плановых проверок

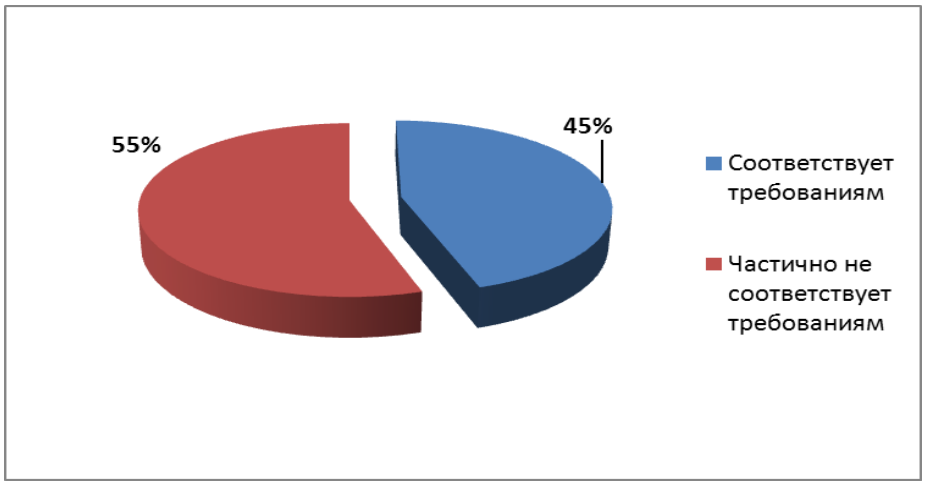

Результаты внеплановых проверок

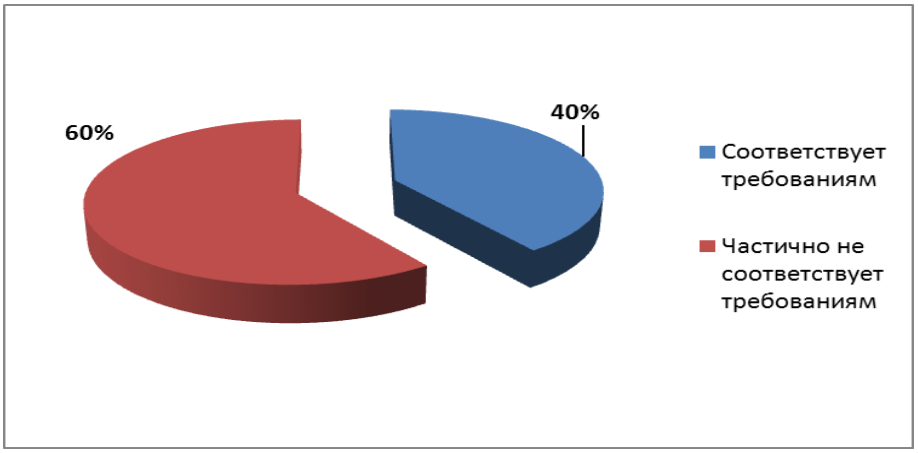

Отдел обеспечения дисциплинарной практики является структурным подразделением Ассоциации СРО «БОП», созданным в целях обеспечения деятельности Дисциплинарной комиссии Ассоциации. Отдел создается и ликвидируется приказом директора Ассоциации по согласованию с председателем Совета Ассоциации.

К числу задач отдела относится:

- осуществление организационного, правового, документационного и информационного обеспечения деятельности специализированного органа СРО – Дисциплинарной комиссии Ассоциации СРО «БОП», связанной с ведением дисциплинарной практики;

- координация деятельности структурных подразделений СРО по вопросам, связанным с применением к членам саморегулируемой организации мер дисциплинарного воздействия в связи с допущенными дисциплинарными нарушениями;

- разработка проектов локальных нормативных актов (документов) СРО по вопросам ведения дисциплинарной практики, а также разработка методических рекомендаций по вопросам применения таких документов.

За отчетный период 2018 года отделом обеспечено рассмотрение **288 дел** о дисциплинарных нарушениях, изготовлено в полном объеме 288 решений о применении мер дисциплинарного воздействия. Копии указанных актов направлены членам саморегулируемой организации, копии решений – в Совет Ассоциации. Оригиналы актов Дисциплинарной комиссии приобщены к делам о дисциплинарных нарушениях.

Членам саморегулируемой организации направлено 288 уведомлений о времени и месте проведения заседаний Дисциплинарной комиссии Ассоциации СРО «БОП».

Обеспечено рассмотрение Дисциплинарной комиссией Ассоциации СРО «БОП» **4-х жалоб** на действия членов саморегулируемой организации, составление протоколов заседаний комиссии и решений, вынесенных по результатам заседаний.

В текущем году члены Ассоциации продолжили активное взаимодействие с Отделом обеспечения дисциплинарной практики по вопросам устранения дисциплинарных нарушений.

ОТДЕЛ КОНТРОЛЯ ЗА СТРАХОВАНИЕМ

Отдел контроля за страхованием Ассоциации СРО «БОП» в 2018 году выполнил следующий объем работ:

1. осуществлена регистрация и проверка Договоров страхования гражданской ответственности в случае причинения вреда вследствие недостатков работ по подготовке проектной документации – 749 пакетов документов;
2. осуществлялся контроль за соблюдением членами Ассоциации СРО «БОП» Требований к страхованию гражданской ответственности в случае причинения членами Ассоциации СРО «БОП» вреда вследствие недостатков работ по подготовке проектной документации;
3. проводились работы по обеспечению деятельности Контрольной комиссии при проведении внеплановых мероприятий по контролю за деятельностью 277 членов саморегулируемой организации в части соблюдения Требований к страхованию, а также проведено 77 проверок результатов устранения выявленных нарушений;
4. осуществлены работы по обновлению сведений, составляющих информационный ресурс Ассоциации;
5. внесены необходимые данные, содержащиеся в Документах по страхованию членов Ассоциации, в Единую базу СРО (749 организаций).

Общее количество внеплановых мероприятий по контролю – 277, в том числе:

1. деятельность членов соответствует Требованиям к страхованию – 139;
2. деятельность членов частично соответствует Требованиям к страхованию – 135;
3. членство организации прекращено в период проведения проверки – 3.

Результаты внеплановых камеральных проверок в части соблюдения Требований к страхованию в 2018 году:

ОТДЕЛ ОРГАНИЗАЦИИ ВЕДЕНИЯ НАЦИОНАЛЬНОГО РЕЕСТРА СПЕЦИАЛИСТОВ

Отделом осуществляется прием от физических лиц заявлений о включении сведений в Национальный реестр специалистов, их первичная обработка и направление в Ассоциацию «Общероссийская негосударственная некоммерческая организация – общероссийское межотраслевое объединение работодателей «Национальное объединение саморегулируемых организаций, основанных на членстве лиц, выполняющих инженерные изыскания, и саморегулируемых организаций, основанных на членстве лиц, осуществляющих подготовку проектной документации».

За отчетный период по состоянию на 26 октября 2018 года отделом было принято 222 заявления о включении сведений в Национальный реестр специалистов. По результатам рассмотрения заявлений в НОПРИЗ 153 специалиста внесены в реестр, по 14 заявлениям получены отказы во внесении специалистов в реестр, 55 заявлений находятся на стадии рассмотрения.

Месяц	Январь	Февраль	Март	Апрель	Май	Июнь	Июль	Август	Сентябрь	Октябрь	**ВСЕГО**
Кол-во принятых Заявлений	15	34	29	25	23	27	14	27	14	14	222

Результат рассмотрения заявлений Ассоциацией НОПРИЗ

Результат	Положительно	Отрицательно	На стадии рассмотрения
Количество	153	14	55

ИНФОРМАЦИОННАЯ ДЕЯТЕЛЬНОСТЬ АССОЦИАЦИИ

В рамках осуществления информационной политики в 2018 году оказывалась информационная поддержка и продвижение Ассоциации и ее членов с помощью **Интернет-сайта Ассоциации www.srobop.ru**, а также освещение деятельности Ассоциации в средствах массовой информации.

Для своевременного информирования членов Ассоциации и заинтересованных лиц о важнейших событиях в деятельности СРО «БОП» осуществлялось взаимодействие со специализированными средствами массовой информации: газетами «Кто строит в Петербурге», «Строительный еженедельник», интернет-порталами «АСН-инфо», «Все о саморегулировании», «Саморегулирование», «Конкуренция и рынок», журналом «Балтийский статус».

За 2018 год опубликовано порядка 10-ти материалов в профильных и общественно-деловых средствах массовой информации. Благодаря занятым ранее позициям в информационном пространстве, авторитету Ассоциации и ее руководства, СМИ в отдел информации и внешних коммуникаций обращаются представители СМИ за компетентными экспертными мнениями и комментариями по вопросам в области строительства.

СОЦИАЛЬНАЯ ОТВЕТСТВЕННОСТЬ

Ассоциация СРО «БОП» активно участвует в социальных программах и проектах.

На протяжении восьми лет Ассоциация оказывает материальную поддержку **Детской деревне SOS-Пушкин** и **Детской деревне SOS-Псков.**

Также Ассоциация СРО «БОП» оказывает содействие благотворительному проекту **«Ольгинский детский семейный приют трудолюбия»** в Парголово, который реализуется по инициативе Благотворительного фонда «Наши дети – будущее Отечества» при поддержке члена Ассоциации – СК «Дальпитерстрой».